

BEUTH HOCHSCHULE FÜR TECHNIK BERLIN
University of Applied Sciences

Übungen zur Wirtschaftsinformatik LE00 – Laboreinführung

Prof. Dr. Thomas Off

www.ThomasOff.de/lehre

Inhalt

Je Gruppe (ca. 45 min)

- Laborausstattung kennenlernen
- Laborumgebung in Betrieb nehmen
- Fragen
- Im Anschluss: Kurze Wiederholungsübung (LE 01, siehe separate Präsentationsfolien)

Laborausstattung

**Labor für
Automatisierungstechnik
B 045 L**

**Labor für Rechner- und
Informationssysteme
D 138 L/D 139 L**

**Labor für
Informatik-Service
D 113L/D 114L**

BEUTH HOCHSCHULE FÜR TECHNIK BERLIN
University of Applied Sciences

Laboreinführung

LABOR FÜR

AUTOMATISIERUNGSTECHNIK

Labor für Automatisierungstechnik

Raum

- B 045 L in Haus Gauß (am Ende des Gangs hinter der Glastür)

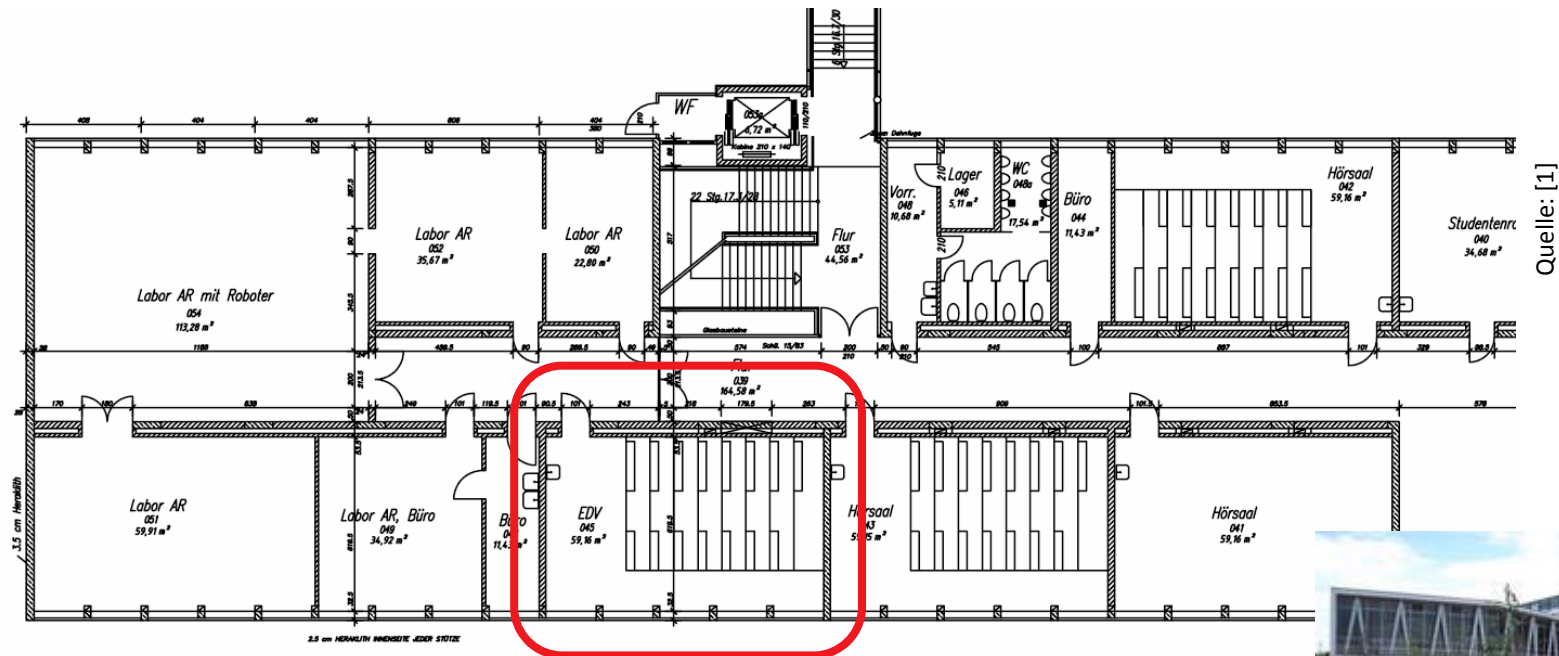

Weitere Informationen

- <http://labor.beuth-hochschule.de/lat/>

Laborumgebung in Betrieb nehmen

Starten Sie den Laborrechner, die Anmeldung erfolgt automatisch (wenn nicht wählen Sie den Benutzer, der mit LAT beginnt)

- Unten rechts

Laborumgebung in Betrieb nehmen

MS Access 2013 starten

– Variante 1: Startbildschirm

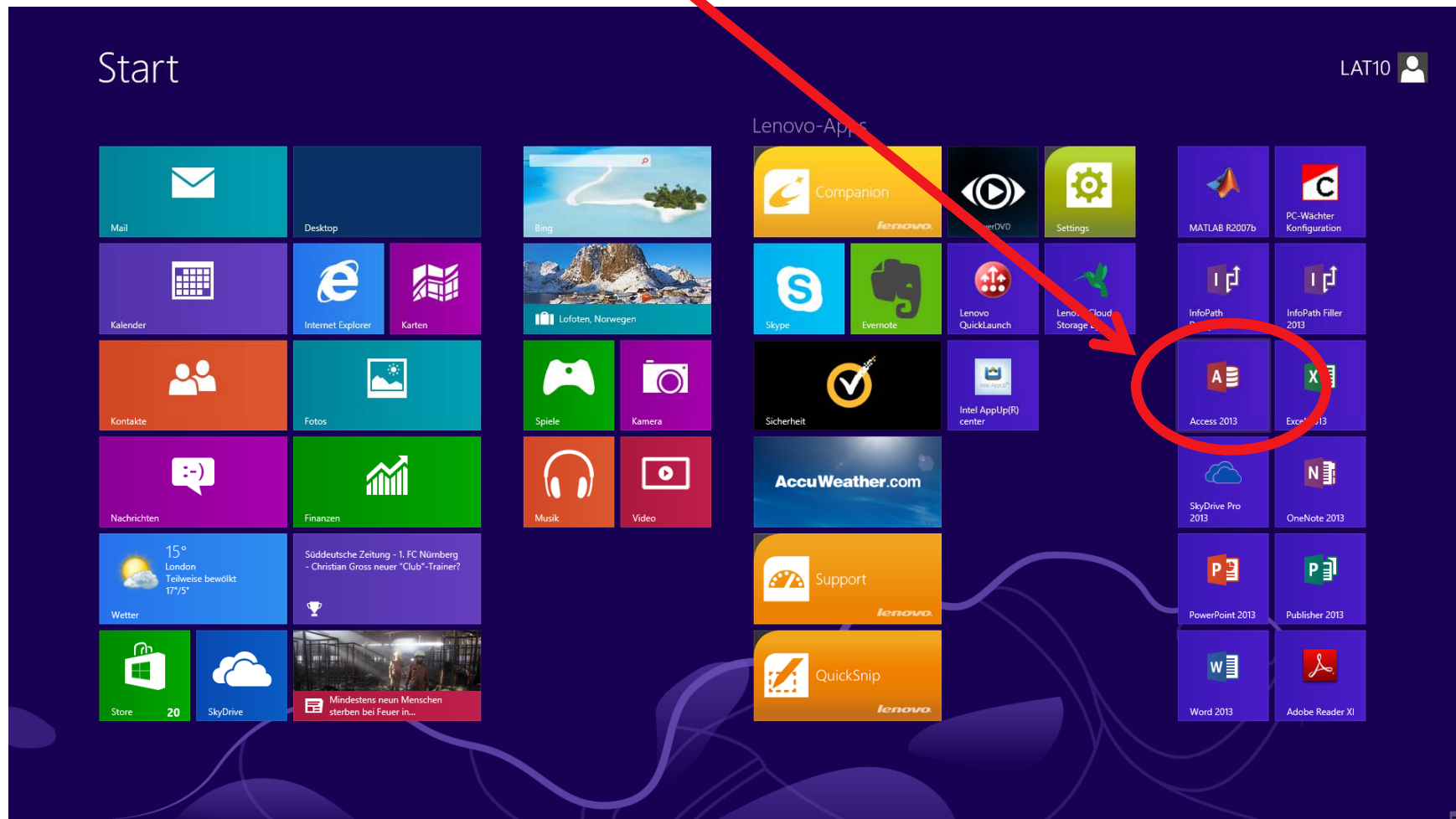

Laborumgebung in Betrieb nehmen

MS Access 2013 starten

– Variante 2: Über Desktop und Icon

Laborumgebung in Betrieb nehmen

Wenn Dialog "Das Wichtigste zuerst", dann

- "Später erinnern"
- Zustimmung

Laborumgebung in Betrieb nehmen

Wenn Dialog "Willkommen bei Ihrem neuen Office!"

- mit X Dialog schließen
- nicht weiter!

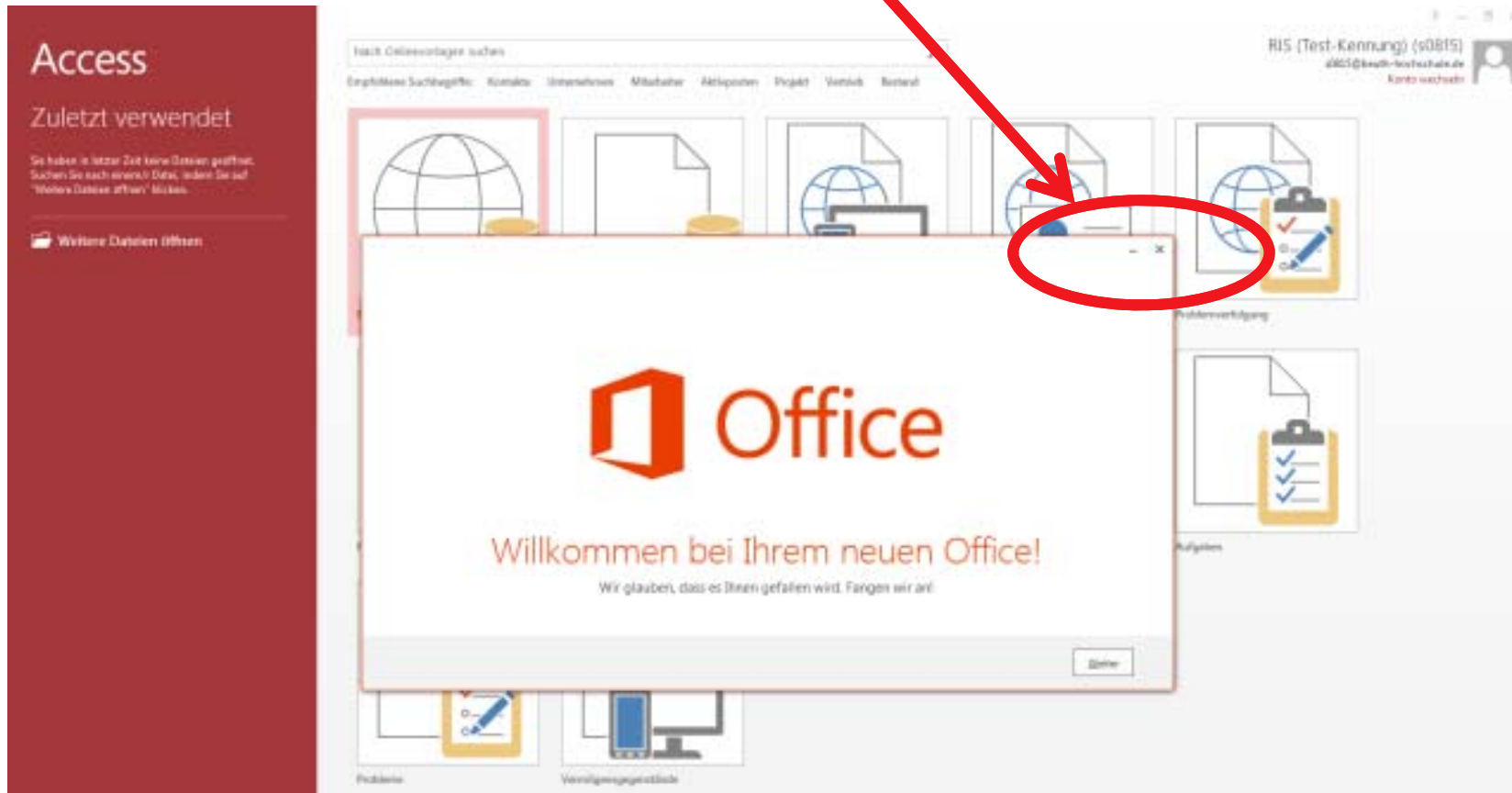

Laborumgebung nutzen

Wenn Dialog "Microsoft Office-Aktivierungs-Assistent"

- Keine Sorge, die die Hochschule hat eine Lizenz
- mit „Schließen“ Dialog schließen

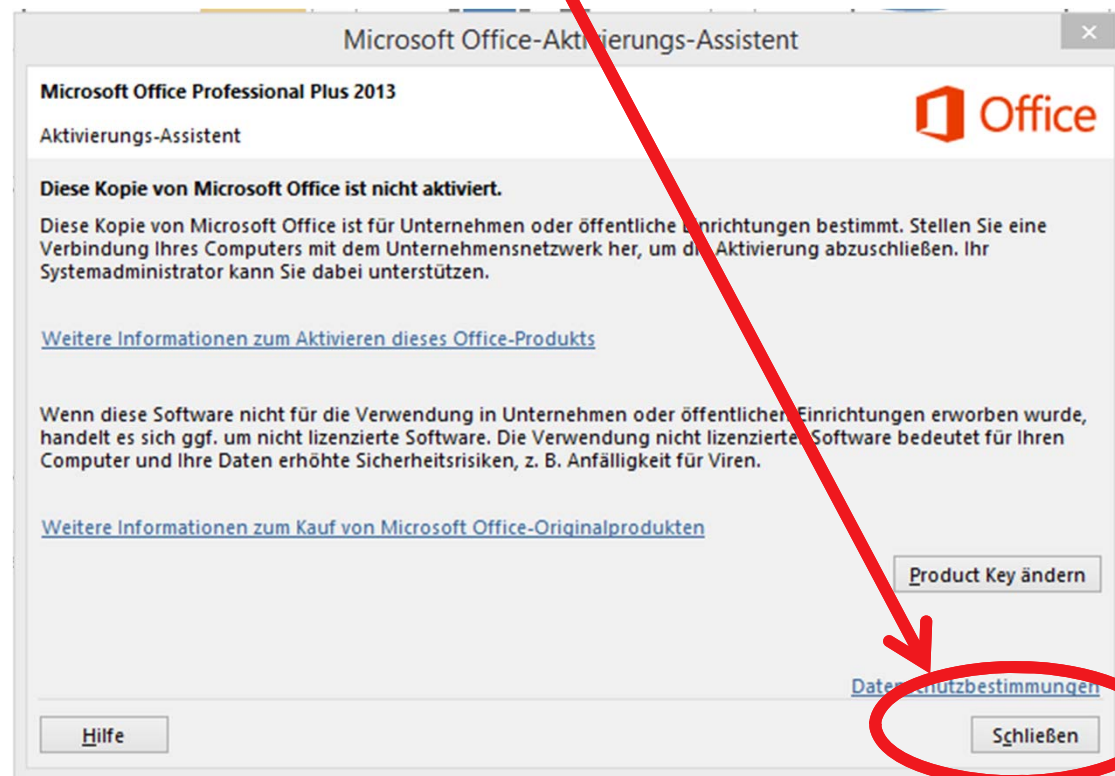

Laborumgebung in Betrieb nehmen

MS Access 2013

– Leere Datenbank erstellen

Laborumgebung nutzen

MS Access 2013

- Namen vergeben UND
- Ablageort der neuen Datenbank merken!

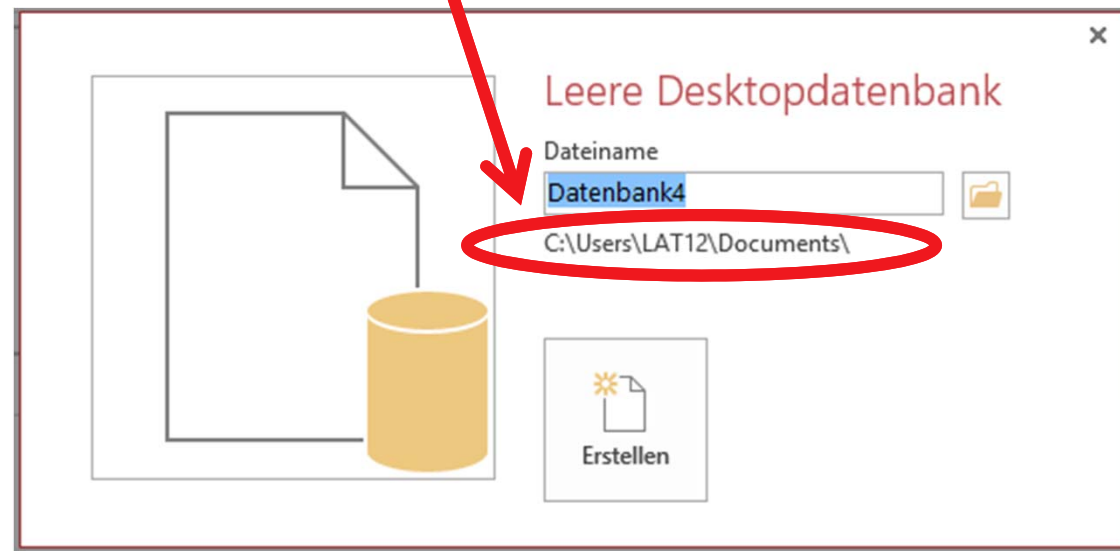

Laborumgebung nutzen

MS Access 2013

- Beim Speichern im Visual Basic-Editor (Disketten-Symbol in Symbolleiste) wird eine Datenbank-Datei mit dem Visual Basic-Programm gespeichert.
- Vorschlag „Modul1“ akzeptieren
- Sie müssen diese Datei an einen anderen Ort verschieben, weil sie andernfalls beim Herunterfahren gelöscht wird

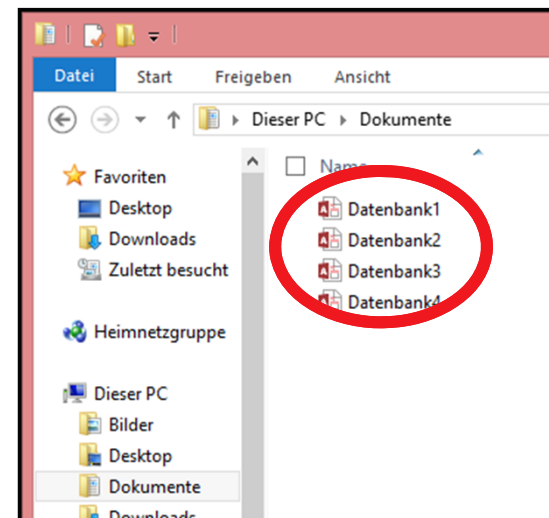
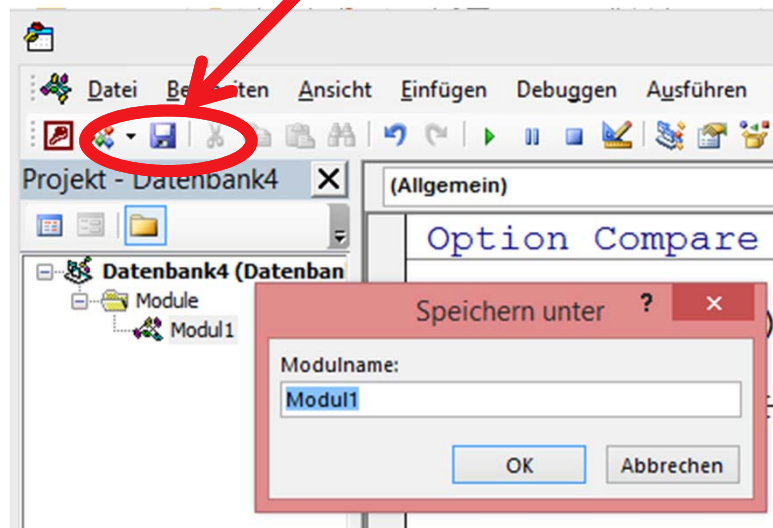

Laborumgebung nutzen

Eigene Dateien ablegen

- auf Laufwerk U: "Public"
- Ordner "Studenten"
- in einem selbst angelegten Ordner (Matrikelnummer verwenden)
- jeder hat auf diesen Ordner lesenden und schreibenden Zugriff

Alternative

- auf einem USB-Stick oder
- in Dropbox, GoogleDrive, ... speichern

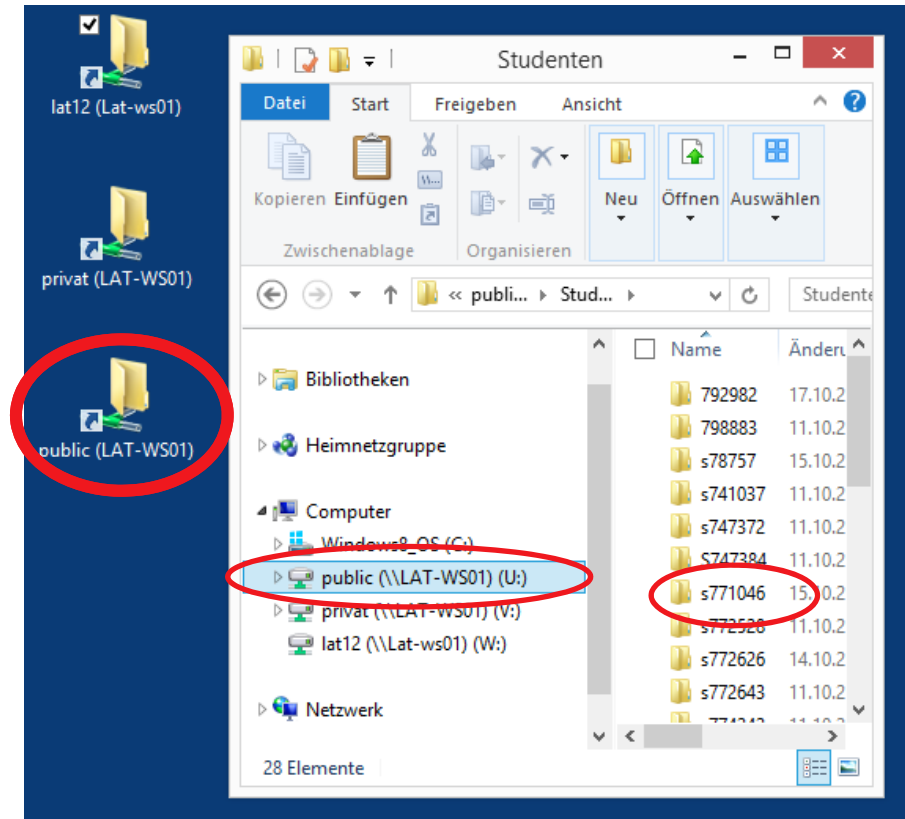

Laborumgebung nutzen

Erneutes Öffnen einer Access-Datenbank (nach Kopieren/Verschieben)

- bringt Sicherheitswarnung
- Warnung bestätigen mit „Inhalte aktivieren“

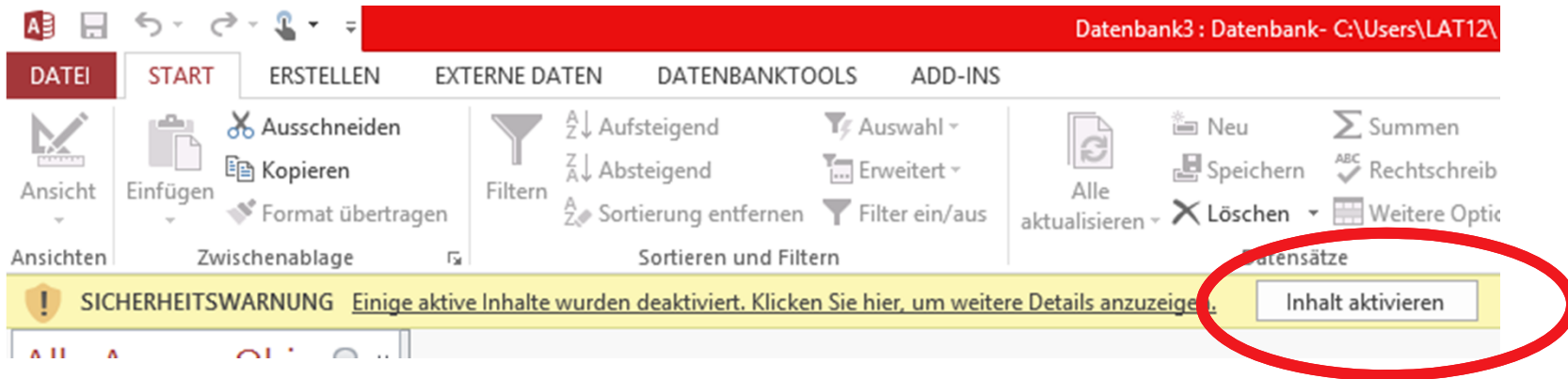

Laborumgebung außer Betrieb nehmen

Am Ende der letzten Übungsgruppe, bitte Rechner herunterfahren!

- Mauszeiger in rechte Bildschirmecke bewegen
- Im Flyout „Einstellungen“ wählen
- Bei „PC-Einstellungen“ den Eintrag „Eins/Aus“ wählen
- Im Menü „Herunterfahren“ auswählen

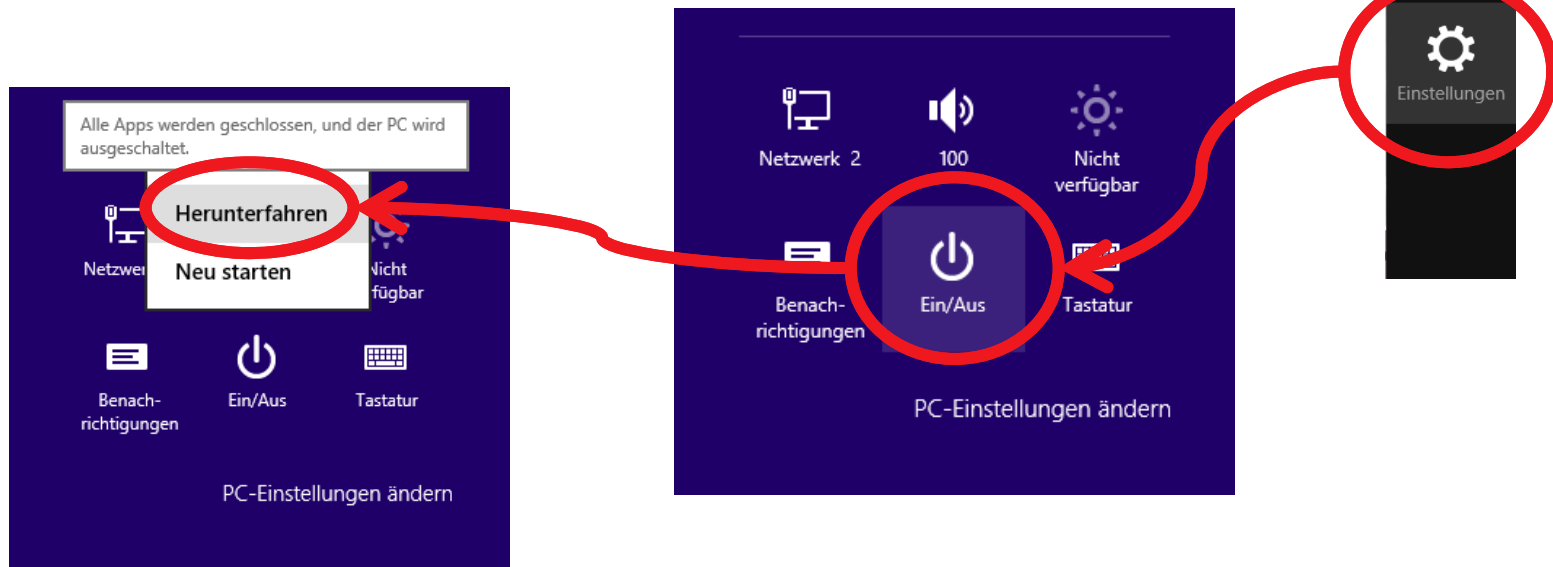

BEUTH HOCHSCHULE FÜR TECHNIK BERLIN
University of Applied Sciences

Laboreinführung

LABOR FÜR RECHNER- UND INFORMATIONSSYSTEME

Labor für Rechner- und Informationssysteme

Raum

- D 138 L/D 139 L in Haus Bauwesen

Weitere Informationen

- <http://labor.beuth-hochschule.de/ris/>

Laborumgebung in Betrieb nehmen

Rechner starten und Betriebssystem wählen

- Windows 7

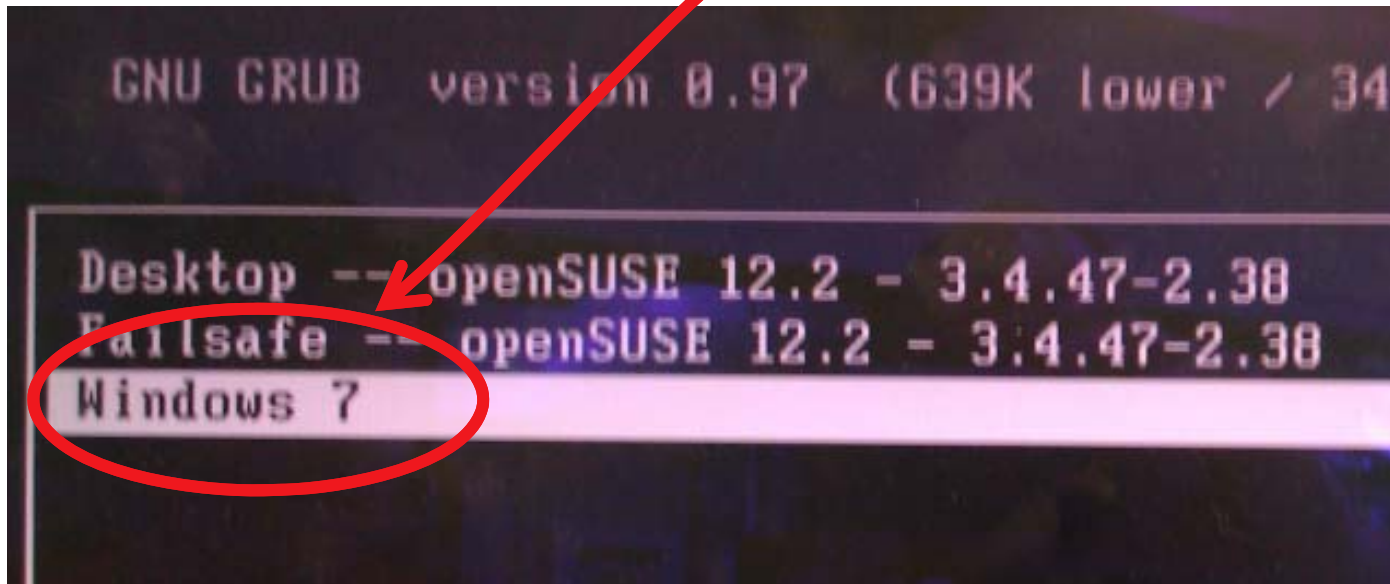

Laborumgebung in Betrieb nehmen

Häufig vorzufinden: Laufender Rechner vom letzten Benutzer verlassen

- wenn noch ein Benutzer an Windows angemeldet ist
→ aktuellen Benutzer wechseln
- wenn Betriebssystem nicht Windows
→ Benutzer abmelden und Rechner neu starten, um zur Betriebssystemauswahl zu gelangen

Laborumgebung in Betrieb nehmen

Anmeldung an den Laborrechnern

- Benutzername: s<Nr des Hochschulzugangs> (z.B. s55434)
- Passwort: <Ihr Passwort für den Hochschulzugang>
Tipp: Das ist Ihr WLAN-Passwort

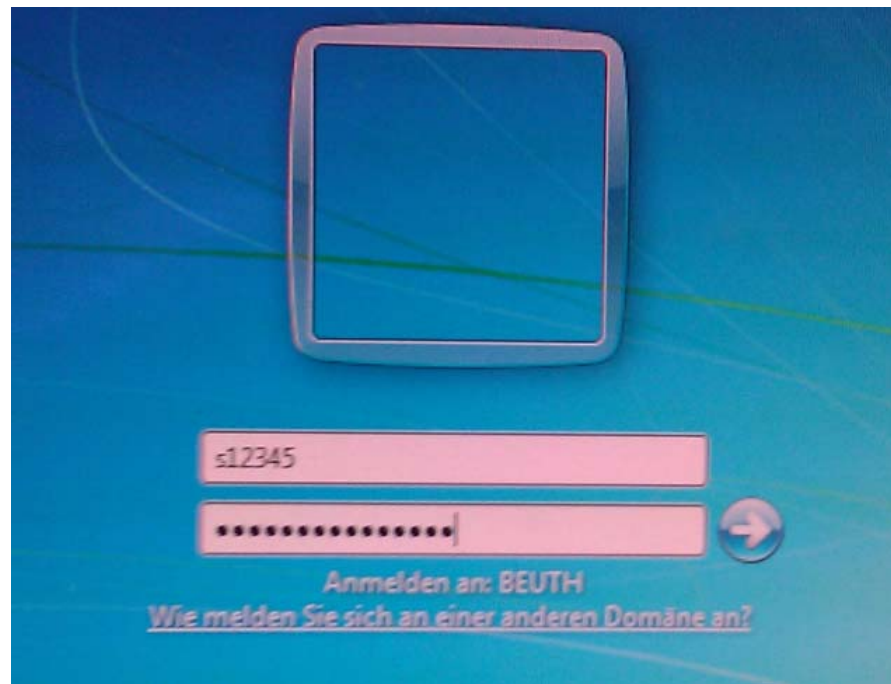

Laborumgebung in Betrieb nehmen

Öffnen Sie den Windows Explorer

- Windows-Taste + e oder
- Rechtsklick auf Menü Start > "Windows-Explorer öffnen"

Orientieren Sie sich im Windows Explorer

- U: als Laufwerk für persönliche Dateien

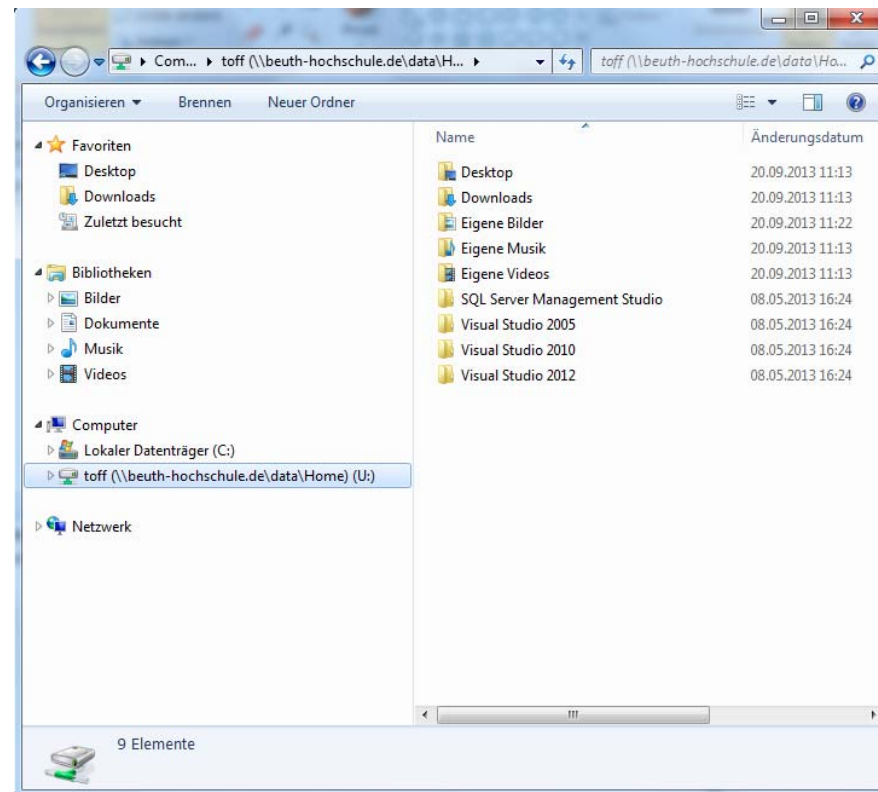

Laborumgebung in Betrieb nehmen

Starten Sie MS Access

- Menü Start > Alle Programme > Microsoft Office 2013 > Access 2013

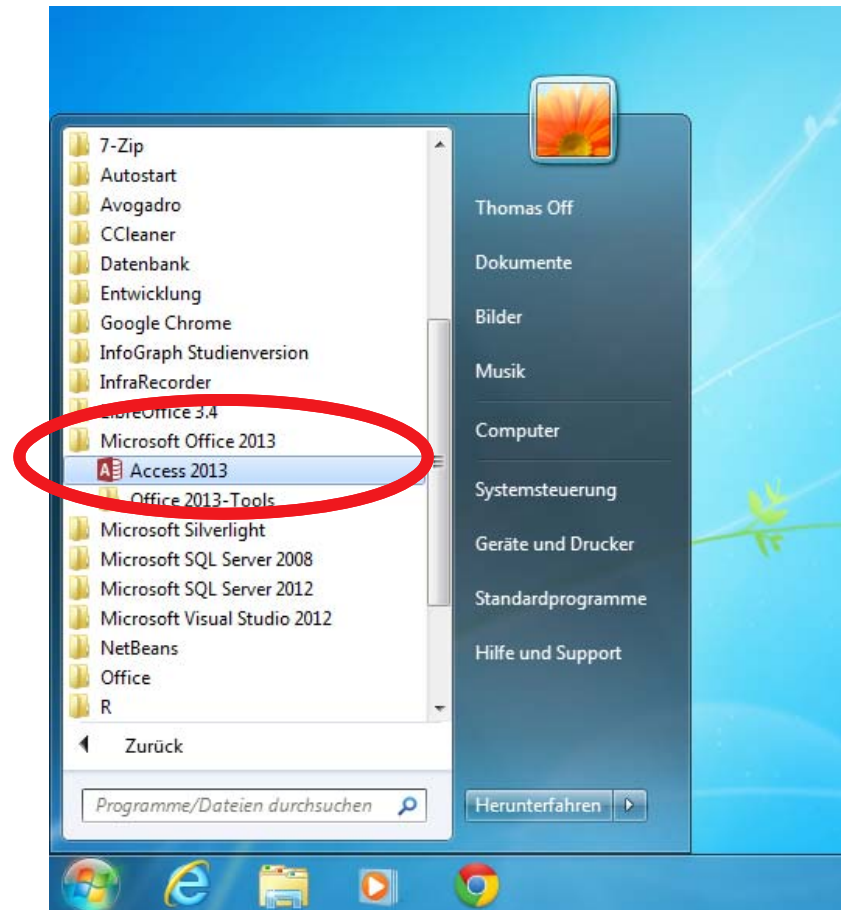

Laborumgebung in Betrieb nehmen

Wenn Dialog "Das Wichtigste zuerst", dann

- "Später erinnern"
- Zustimmung

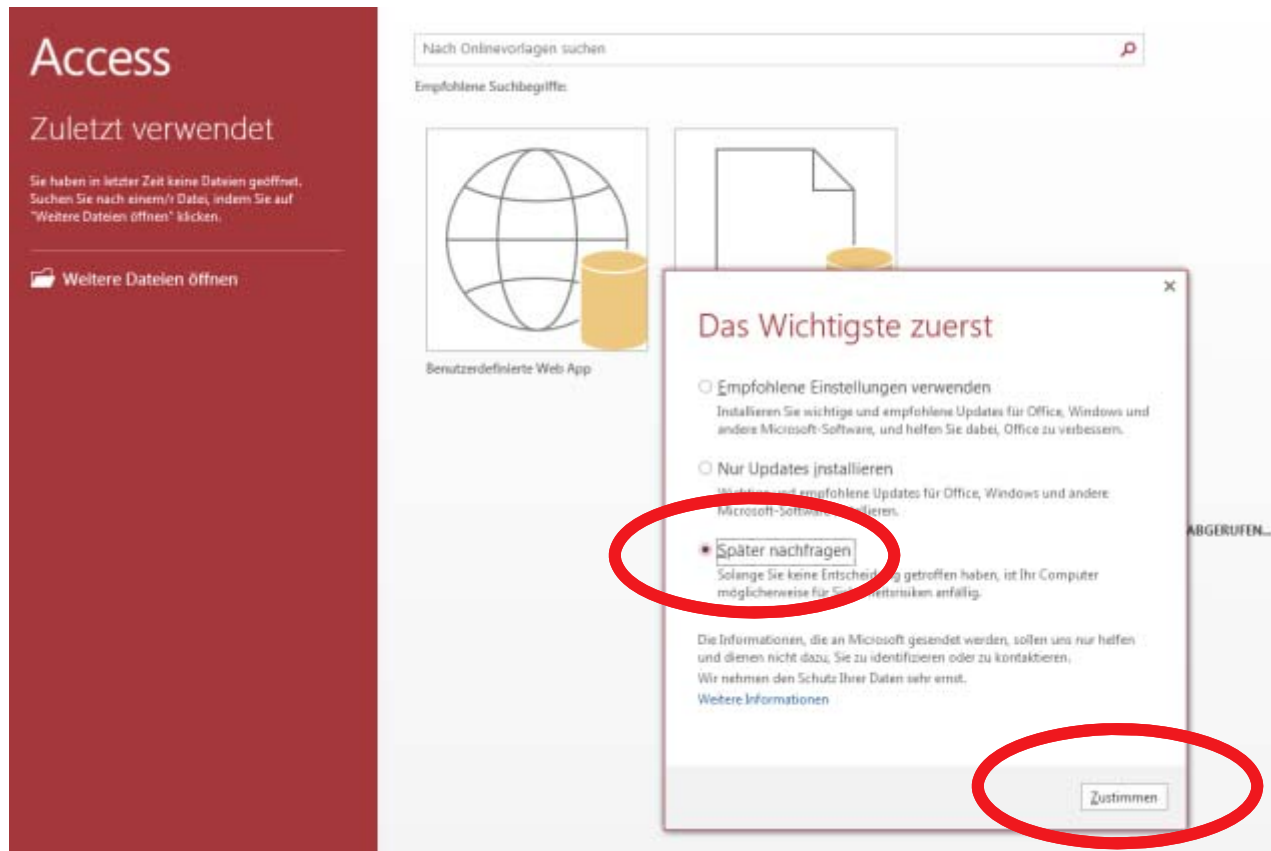

Laborumgebung in Betrieb nehmen

Wenn Dialog "Willkommen bei Ihrem neuen Office!"

- mit X Dialog schließen
- nicht weiter!

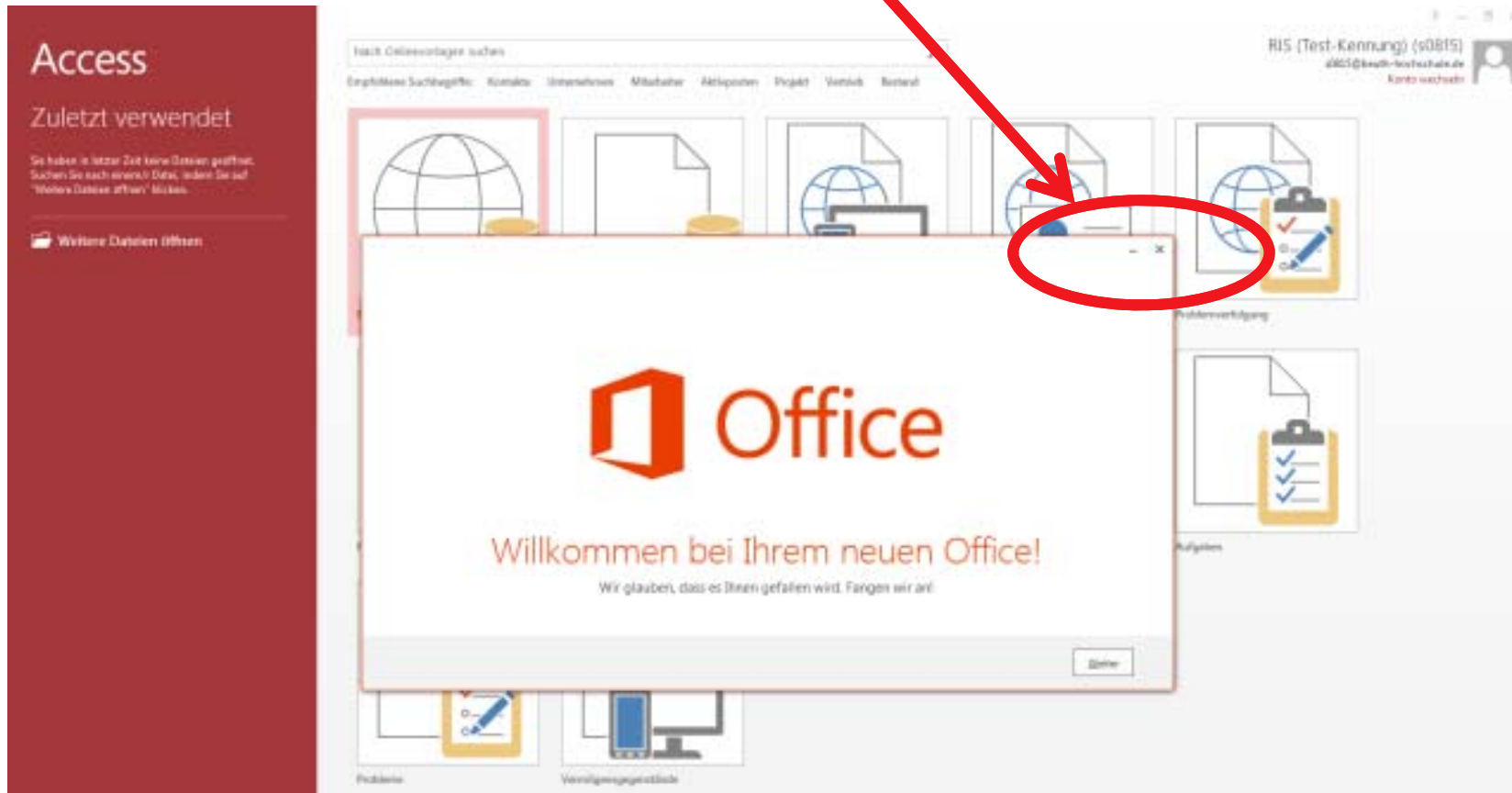

Laborumgebung in Betrieb nehmen

MS Access 2013

– Leere Datenbank erstellen

Laborumgebung nutzen

MS Access 2013

- Namen vergeben UND
- Ablageort der neuen Datenbank merken!

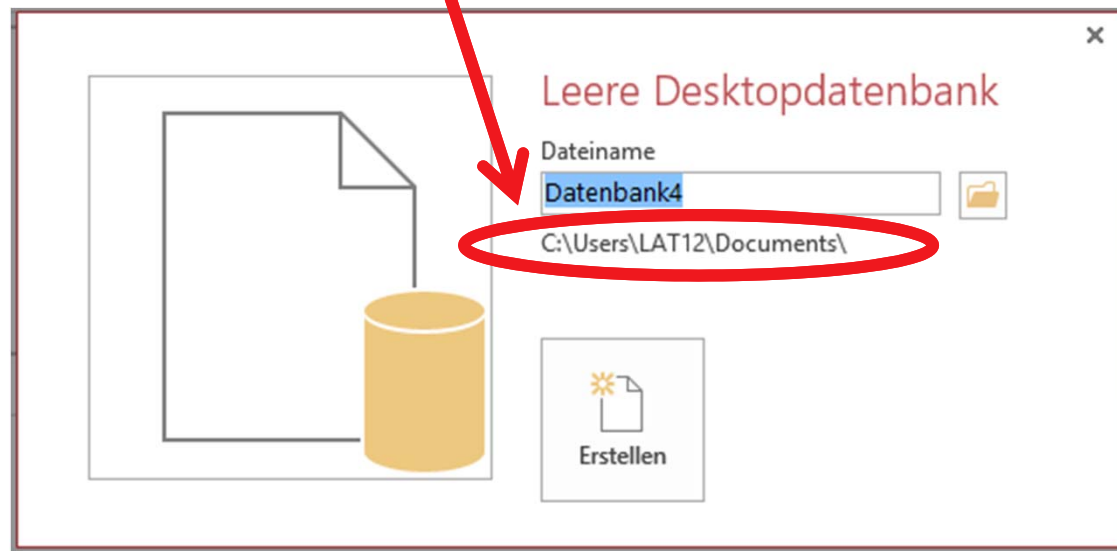

Laborumgebung nutzen

MS Access 2013

- Beim Speichern im Visual Basic-Editor (Disketten-Symbol in Symbolleiste) wird eine Datenbank-Datei mit dem Visual Basic-Programm gespeichert.
- Vorschlag „Modul1“ akzeptieren
- Sie müssen diese Datei an einen anderen Ort verschieben, weil sie andernfalls beim Herunterfahren gelöscht wird

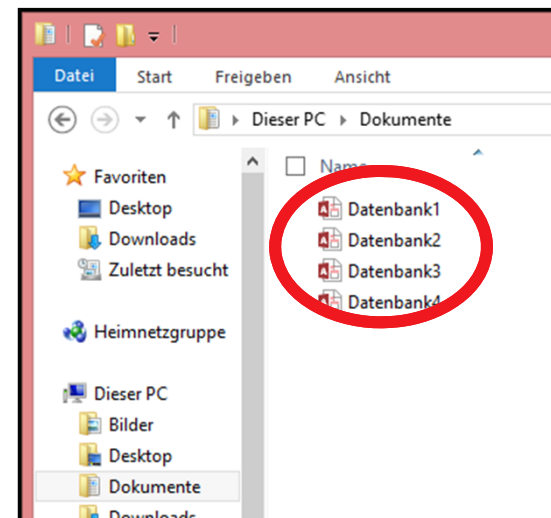
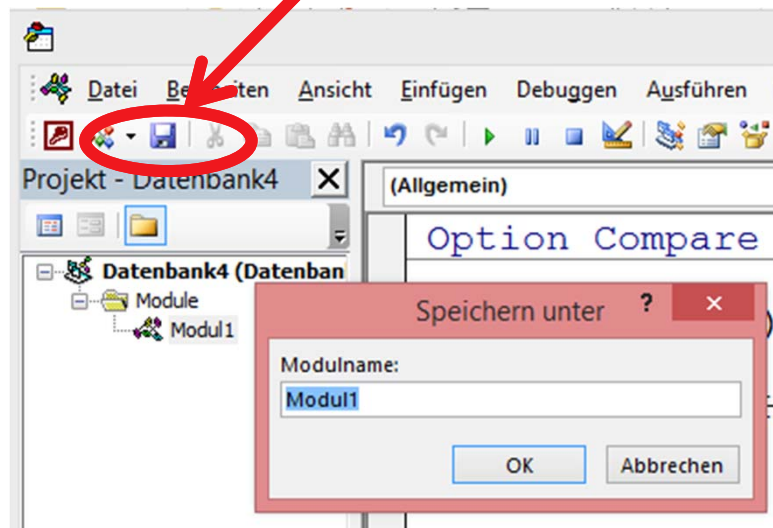

Laborumgebung nutzen

Eigene Dateien ablegen

- auf Laufwerk U: ist persönliches Laufwerk

Alternative

- auf einem USB-Stick oder
- in Dropbox, GoogleDrive, ... speichern

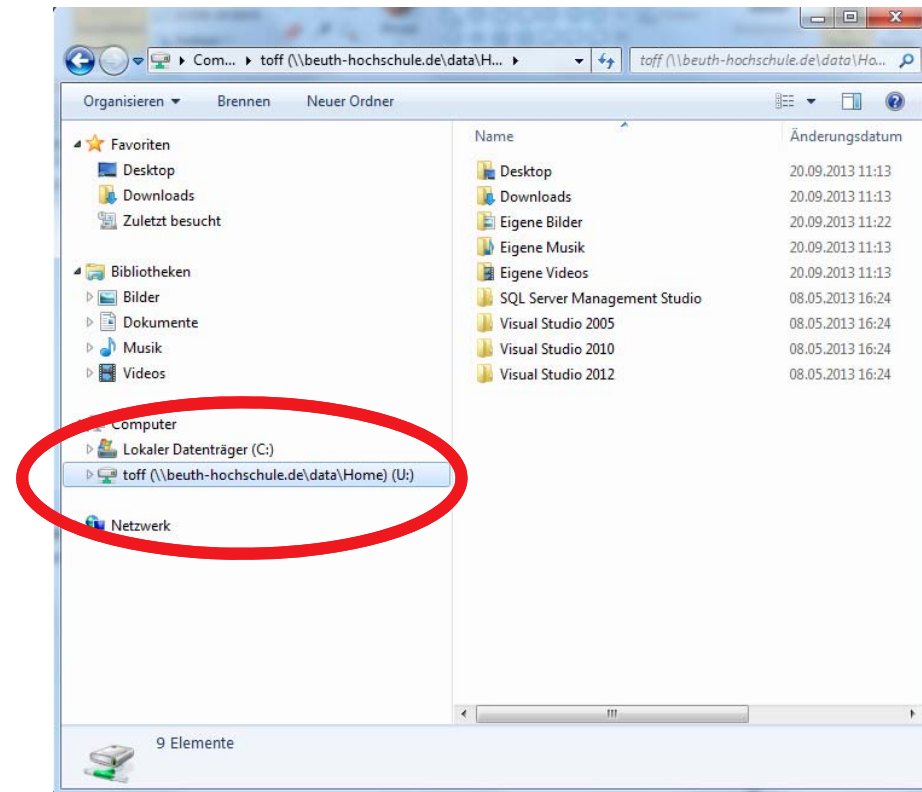

Laborumgebung nutzen

Erneutes Öffnen einer Access-Datenbank (nach Kopieren/Verschieben)

- bringt Sicherheitswarnung
- Warnung bestätigen mit „Inhalte aktivieren“

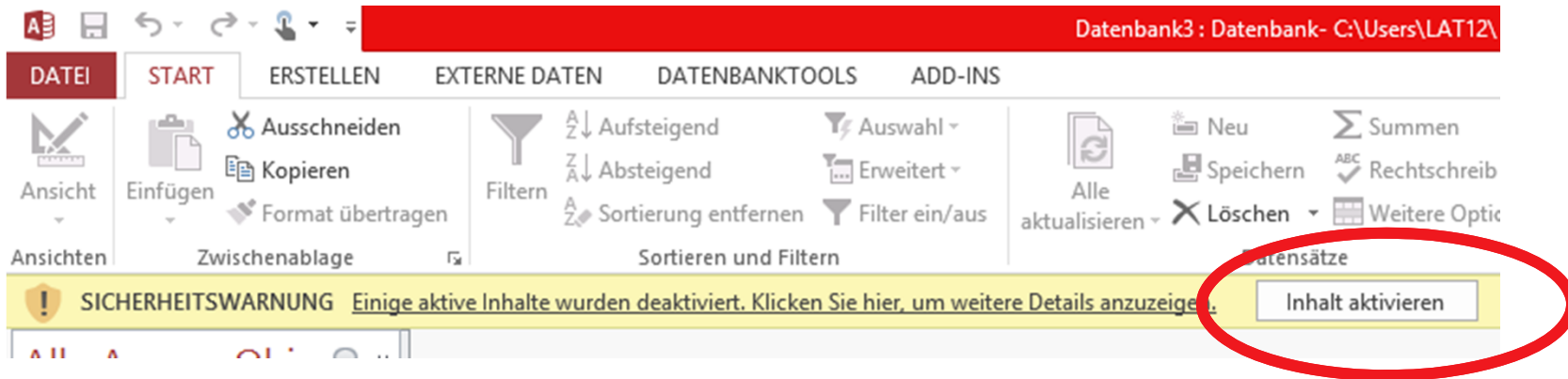

Laborumgebung außer Betrieb nehmen

Nach der Übung Abmelden

- Menü Start > Menüpunkt "Abmelden"

Am Ende der letzten Übungsgruppe, bitte Rechner herunterfahren!

- Menü Start > Menüpunkt "Herunterfahren"

BEUTH HOCHSCHULE FÜR TECHNIK BERLIN
University of Applied Sciences

Laboreinführung

LABOR FÜR INFORMATIK-SERVICE

Labor für Informatik-Service

Raum

- D 113 L / D 114 L in Haus Bauwesen

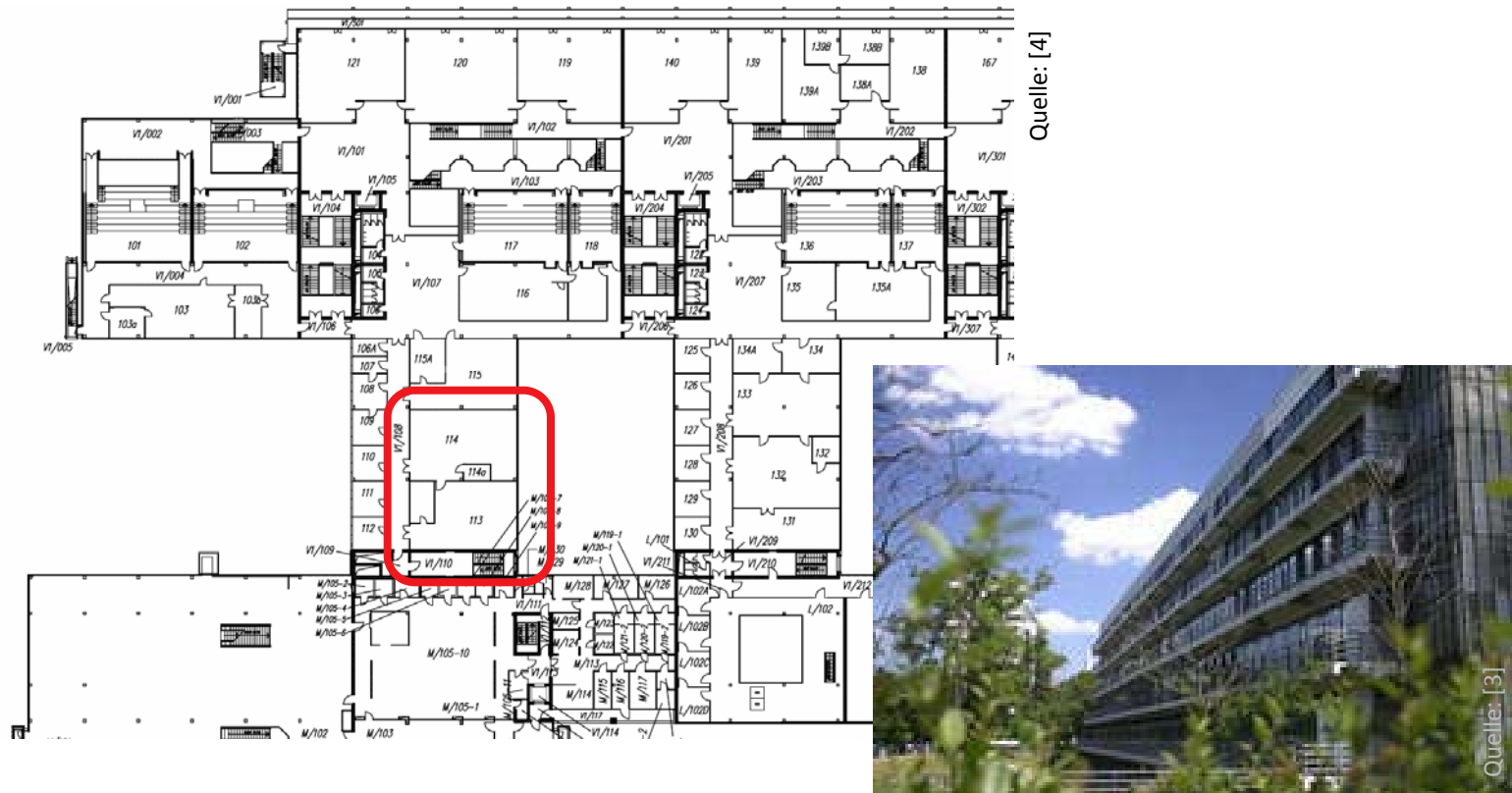

Weitere Informationen

- <http://labor.beuth-hochschule.de/lis/>

Laborumgebung in Betrieb nehmen

Anmeldung an den Laborrechnern

- Benutzername: **s<Matrikelnummer>** (z.B. s789234)
- Passwort
 - bei der ersten Anmeldung: **s<Matrikelnummer>** (z.B. s789234)
 - Änderung notwendig, merken Sie sich Ihr neues Passwort!
 - Vergessenes Passwort Herrn Carsten Kudwien (Labormitarbeiter) melden (Raum: 111, ckudwien@beuth-hochschule.de)

Hinweis

- Studierende, die im letzten Semester bereits ein Benutzerkonto im Labor für Informatik Service (D 113L oder D114L) hatten, können dieses auch in diesem Semester weiter benutzen.

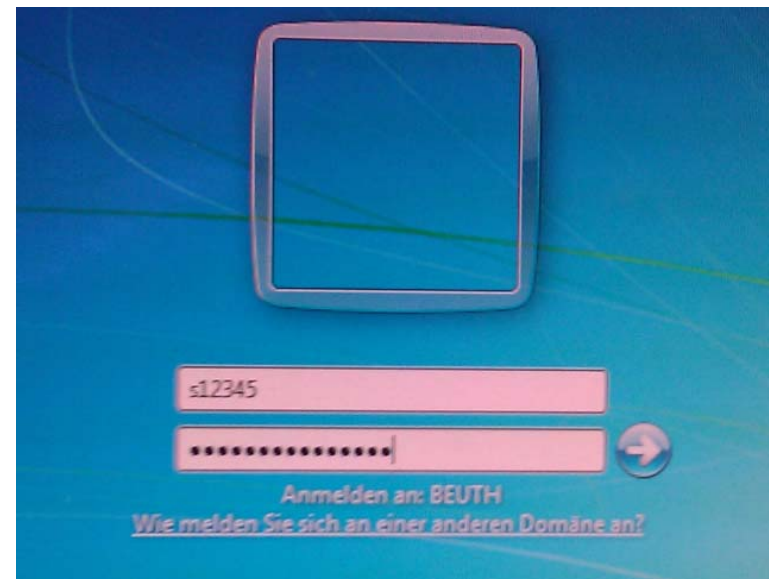

Laborumgebung in Betrieb nehmen

Öffnen Sie den Windows Explorer

- Windows-Taste + e oder
- Rechtsklick auf Menü Start > "Windows-Explorer öffnen"

Orientieren Sie sich im Windows Explorer

- Z: als Laufwerk für persönliche Dateien
- Y: als Laufwerk für Unterlagen des Dozenten, Studierende haben lesenden Zugriff

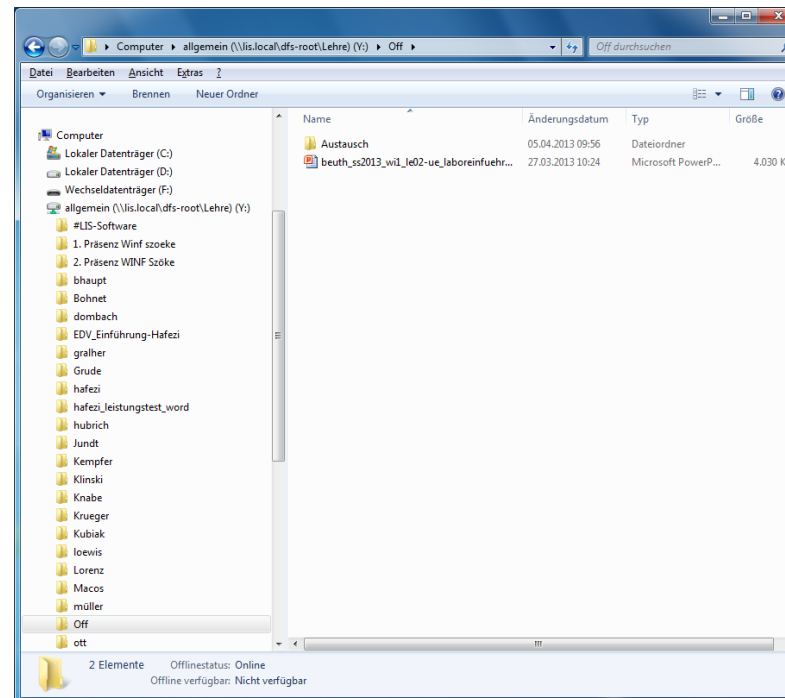

Laborumgebung in Betrieb nehmen

Starten Sie MS Access

- Menü Start > Alle Programme > Microsoft Office > Microsoft Office Access 2010

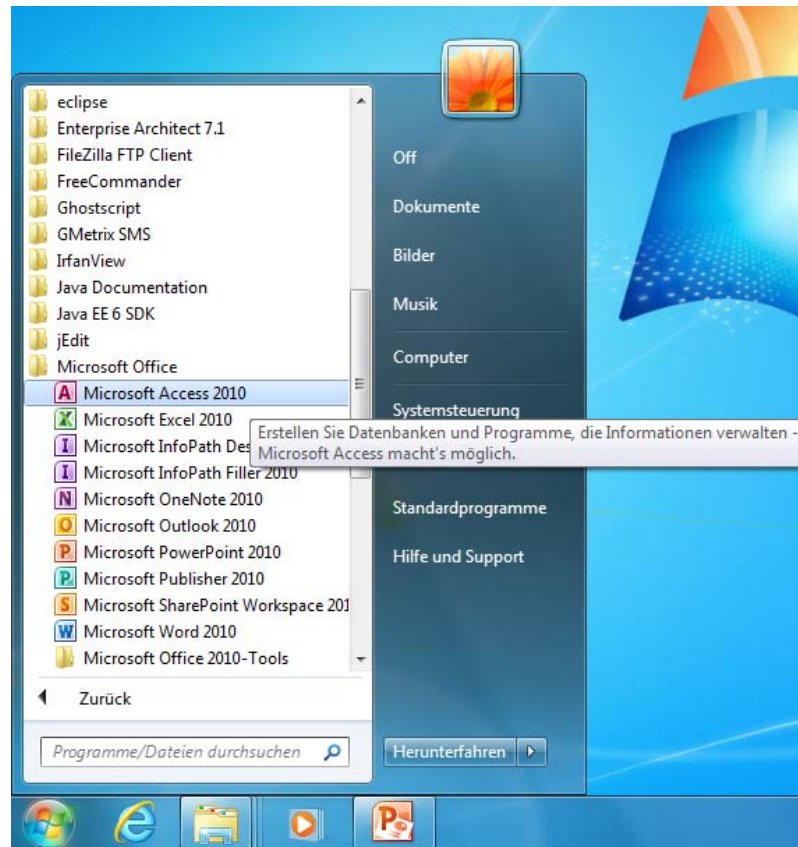

Fragen?

Laborumgebung außer Betrieb nehmen

Nach der Übung Abmelden

- Menü Start > Menüpunkt "Abmelden"

Am Ende der letzten Übungsgruppe, bitte Rechner herunterfahren!

- Menü Start > Menüpunkt "Herunterfahren"

Inhalt

Je Gruppe (ca. 45 min)

- Laborausstattung kennenlernen
- Laborumgebung in Betrieb nehmen
- Fragen
- Im Anschluss: Kurze Wiederholungsübung (LE 01, siehe separate Präsentationsfolien)

Quellen

- [1] Beuth Hochschule für Technik Berlin: Gebäudezeichnungen Haus Gauß, Grundriss Haus Gauss EG. http://www.beuth-hochschule.de/fileadmin/oe/bau/dokumente/zeichnungen/gauss/Grundriss_Haus_Gauss_EG_A3.pdf
- [2] Beuth Hochschule für Technik Berlin: Gebäudezeichnungen Haus Gauß, Haus Gauß. <http://www.beuth-hochschule.de/699/>
- [3] Beuth Hochschule für Technik Berlin: Gebäudezeichnungen Haus Bauwesen, Haus Bauwesen. <http://www.beuth-hochschule.de/697/>
- [4] Beuth Hochschule für Technik Berlin: Gebäudezeichnungen Haus Bauwesen, Grundriss Haus Bauwesen 1. OG. http://www.beuth-hochschule.de/fileadmin/oe/bau/dokumente/zeichnungen/bauwesen/Bauwesen_OG1.pdf

BEUTH HOCHSCHULE FÜR TECHNIK BERLIN
University of Applied Sciences

Übungen zur Wirtschaftsinformatik LE00 – Laboreinführung

Prof. Dr. Thomas Off

www.ThomasOff.de/lehre